

PROCESSO Nº

193/20

REG. PROC. Nº

FL. 1

FOLHA Nº



## CÂMARA DE VEREADORES DO MUNICÍPIO DE LEME

Estado de São Paulo



### CÂMARA DE VEREADORES DO MUNICÍPIO DE LEME

ESTADO DE SÃO PAULO

Processo Nº: 193

Tipo de Documento: Projeto de Lei Ordinária Nº: 100

Ano: 2020

Ementa: Dispõe sobre denominação de Próprios Públicos

#### AUTUAÇÃO

Aos

dias do mês de

de

Autuado

Autor: EXECUTIVO MUNICIPAL

Aos 14 dias do mês de dezembro de 2020, autuo

a P.L.O. nº 100/20 e ofício nº 642/20

Eu,

*[Signature]*

subscrivi.

autuação de lei nº 102/20



<b>C.M. LEME</b>	
Pr 193/20	Fis 02
<i>Am</i>	

## Prefeitura do Município de Leme

Estado de São Paulo

Ofício nº 642/2020 - GP

Leme, 13 de dezembro de 2020.

Excelentíssimo Senhor,

Através do presente encaminho a essa Colenda Casa para apreciação o Projeto de Lei Ordinária que:

*"Dispõe sobre denominação de Próprios Públicos"*

Solicitamos que a presente proposta de Lei seja apreciada, discutida e ao final aprovada pelos Ilustres Vereadores, em **regime de urgência**, de conformidade com os artigos 190, I, 191, 192 e incisos, 193 parágrafo único e 194, do Regimento Interno da Câmara dos Vereadores de Leme.

Aproveito a oportunidade para externar a Vossa Excelência e nobres pares, meus votos de elevada estima e distinta consideração.

  
**WAGNER RICARDO ANTUNES FILHO**  
Prefeito do Município de Leme

Ao

Excelentíssimo Senhor:

**José Eduardo Giacconelli,**

Presidente da Câmara dos Vereadores do Município de Leme/SP.

Nesta

Câmara Municipal de Leme



Protocolo 1504      Processo 193

Data/Hora: 14/12/2020 12:45:43

LUCAS ROGERIO BOLDT *Am*





<b>C.M. LEME</b>	
Pr 193/20	Fis 03
LM	

# Prefeitura do Município de Leme

Estado de São Paulo

PROJETO DE LEI Nº 100 /2020

*"Dispõe sobre denominação de Próprios Públicos"*

**Artigo 1º** - Fica denominada "LUCAS HENRIQUE CAMPANHÃ FELIZATTI" a praça a ser implantada na área localizada na Quadra "A", confluência das Ruas Pedro Alvares Cabral e a Avenida Doutor Eurico Arrais Seródio, no bairro Nova Santa Rita, Município de Leme/SP.

**Artigo 2º** - Fica denominado "GUILHERME BRAGHIN" o Complexo de Lazer, a ser implantado na área localizada entre as Ruas, Rua Olímpio dos Santos, Rua Frederico Hildebrand e Avenida Albino Alves de Camargo, no bairro Jardim Capitólio, na Cidade de Leme, Estado de São Paulo.

**Artigo 3º** - Esta Lei entrará em vigor na data de sua publicação, revogadas as disposições em contrário.

Leme, 10 de dezembro de 2020.

**WAGNER RICARDO ANTUNES FILHO**

**Prefeito do Município de Leme**

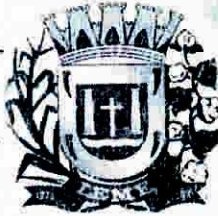

# Prefeitura do Município de Leme

Estado de São Paulo

## JUSTIFICATIVA

Justifico a apresentação do presente Projeto de Lei a esta Casa para denominar a praça com o nome de "LUCAS HENRIQUE CAMPANHÃ FELIZATTI", a ser implantada na área localizada na Quadra "A", confluência das Ruas Pedro Álvares Cabral e a Avenida Doutor Eurico Arrais Seródio, no bairro Nova Santa Rita e o Complexo de Lazer com o nome de "GUILHERME BRAGHIN", a ser implantado na área localizada entre as Ruas, Rua Olímpio dos Santos, Rua Frederico Hildebrand e Avenida Albino Alves de Camargo, no bairro Jardim Capitólio, ambos, nesta Cidade de Leme, Estado de São Paulo, para homenageá-los, pois, a exemplo de muitos outros, fizeram parte da história da comunidade lemense.

Diante do exposto, na certeza da proverbial atenção do Ilustre Presidente e seus Dignos Vereadores e, convictos de que nossa propositura receberá a aprovação dessa Colenda Casa de Leis, aproveitamos a oportunidade para renovar nossos protestos de levada estima e distinta consideração.

Leme, 13 de dezembro de 2020.

**WAGNER RICARDO ANTUNES FILHO**

**Prefeito do Município de Leme**



<b>C.M. LEME</b>	
Pr 193/20	Fls 05
AD	

# **Prefeitura do Município de Leme**

Estado de São Paulo

## **DOCUMENTOS ANEXOS**

- 1- CÓPIA DAS CERTIDÕES DE ÓBITO;**
- 2- HISTÓRICOS;**
- 3- CERTIDÕES ORIGINAIS EMITIDAS PELO NÚCLEO DE CADASTRO IMOBILIÁRIO.**





# PREFEITURA DO MUNICÍPIO DE LEME

Estado de São Paulo  
NÚCLEO DE CADASTRO IMOBILIÁRIO.

C.M. LEME	
Pr 193/20	Fis 06
dm	

## CERTIDÃO

C  
E  
R  
T  
I  
F  
I  
C

O, para os devidos fins, em atenção a pedido de pessoa interessada, que revendo os livros e registros deste núcleo, verifiquei através dos mesmos que:- A área localizada na Quadra "A", confluência das Ruas Pedro Álvares Cabral e a Avenida Doutor Eurico Arrais Seródio no bairro Nova Santa Rita na cidade de Leme (SP), até a presente data nada consta quanto à denominação oficial.

O referido é verdade e dou fé.

Núcleo de Cadastro Técnico Imobiliário do  
Município de Leme, em 08 de dezembro de 2.020.

  
Helton R. Ciani

Núcleo de Cadastro Técnico Imobiliário

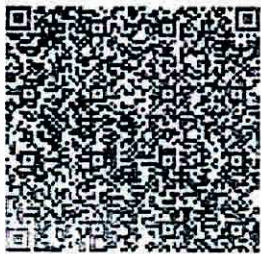

Para conferir a procedência deste documento efetue a leitura do QR Code impresso ou acesse o endereço eletrônico <https://selodigital.tjsp.jus.br>

<b>C.M. LEME</b>	
Pr 193/20	Fis 07
ab	

## CERTIDÃO DE ÓBITO

### LUCAS HENRIQUE CAMPANHÃ FELIZATTI

CPF

435.922.868-62

MATRÍCULA

119206 01 55 2020 4 00062 229 0030975-23

SEXO MASCULINO	COR BRANCA	ESTADO CIVIL E IDADE SOLTEIRO - 18 ANOS DE IDADE
NATURALIDADE LEME-SP	DOCUMENTO DE IDENTIFICAÇÃO RG 58439455x	ELEITOR NÃO
FILIAÇÃO E RESIDÊNCIA CARLOS ROBERTO FELIZATTI e ALINE REGINA CAMPANHÃ  RESIDENTE À RUA HINOCÊNCIO BERGTONA, Nº 126, JARDIM SANTA MARTA, LEME, SP		
DATA E HORA DE FALECIMENTO QUATRO DE SETEMBRO DE DOIS MIL E VINTE - À 01:32		DIA 04
		MÊS 09
		ANO 2020
LOCAL DE FALECIMENTO NO HOSPITAL DOS FORNECEDORES DE CANA DE PIRACICABA, SP		
CAUSA DA MORTE neutropenia febril, Linfoma não Hodgkin		
SEPULTAMENTO/CREMAÇÃO (município e cemitério, se conhecido) SERÁ SEPULTADO NO CEMITÉRIO MUNICIPAL SÃO JOÃO BATISTA, LEME/SP		DECLARANTE EDSON CARLOS CAMPANHA
NOME E NÚMERO DE DOCUMENTO DO MÉDICO QUE ATESTOU O ÓBITO Dr. ENRIQUE CRISPIN AGUIAR INSAURRALDE CRM Nº 72995		
AVERBAÇÕES/ANOTAÇÕES À ACRESCEER Observações: O falecido não deixa bens, não era eleitor, não deixa testamento conhecido e não deixa filhos.		
ANOTAÇÕES DE CADASTRO SEM INFORMAÇÃO * As anotações de cadastro acima não dispensam a parte interessada da apresentação do documento original, quando exigido pelo órgão solicitante ou quando necessário para identificação de seu portador.		

Oficial de Registro Civil das Pessoas Naturais e Interdições e Tutelas da Sede  
Cristina Mari Kaneko - Oficial  
Rua Rafael de Barros, 587, Centro, Leme-SP  
CEP: 13610-200 - Fone (19) 3571-5852  
Fax (19) 3571-1359  
e-mail: rcvileme@yahoo.com.br

O conteúdo da certidão é verdadeiro. Dou fé.  
Leme, 04 de setembro de 2020

Erica Ribeiro Rivera de Moraes  
Escrevente

ISENTO DE EMOLUMENTOS

11920-6-AA 000060996

11920-6-059001-052000-0070





<b>C.M. LEME</b>	
Pr 193/20	Fis 08
AM	

# Prefeitura do Município de Leme

Estado de São Paulo

## HISTÓRICO

Lucas Henrique Campanhã Felizatti era filho de Carlos Roberto Felizatti e Aline Regina Campanhã. Nasceu em 28.01.2002, na cidade de Leme/SP e era conhecido pelo apelido amigável de "SHOK".

Frequentou a creche Cecília de Souza Queiroz e estudou nas Escolas EMEB Cel. Augusto César (2009 a 2013), E.E. Dr. Custódio Ângelo de Lima (2014 a 2017), E.E. Prof. Arlindo Favaro (2018 a 2020).

Lucas Henrique trabalhou como organizador de festas e eventos nas danceterias Hard Club e Sinhô Barriga.

Era um jovem muito alegre e espontâneo.

Infelizmente faleceu no dia 04/09/2020, no Hospital dos Fornecedores de Cana de Piracicaba, em decorrência de um linfoma não-Hodgkin.





# PREFEITURA DO MUNICÍPIO DE LEME

Estado de São Paulo  
NÚCLEO DE CADASTRO IMOBILIÁRIO.

<b>C.M. LEME</b>	
Pr 193/20	Fis 09
<i>RM</i>	

## CERTIDÃO

C  
E  
R  
T  
I  
F  
I  
C

O, para os devidos fins, em atenção a pedido de pessoa interessada, que revendo os livros e registros deste núcleo, verifiquei através dos mesmos que:- A área onde será implantado um Complexo de Lazer localizada entre as Ruas, Rua Olimpio dos Santos, Rua Frederico Hildebrand e Avenida Albino Alves de Camargo no bairro Jardim Capitólio na cidade de Leme (SP); até a presente data nada consta quanto à denominação oficial.

O referido é verdade e dou fé.

Núcleo de Cadastro Técnico Imobiliário do  
Município de Leme, em 19 de novembro de 2020.

*Helton R. Ciani*  
Helton R. Ciani

Núcleo de Cadastro Técnico Imobiliário

REPÚBLICA FEDERATIVA DO BRASIL  
REGISTRO CIVIL DAS PESSOAS NATURAIS

CERTIDÃO DE ÓBITO



NOME:  
\*\*\* GUILHERME BRAGHIN \*\*\*

MATRÍCULA:  
119206 01 55 2010 4 00052 001 0024540-42

<b>C.M. LEME</b>	
Pr 193/20	Fls 10
<i>LM</i>	

SEXO  
MASCULINO

COR  
BRANCA

ESTADO CIVIL E IDADE  
VIÚVO - 83 ANOS DE IDADE

NATURALIDADE  
AMALANDIA-SP

DOCUMENTO DE IDENTIFICAÇÃO  
RG 301491689

ELEITOR  
NÃO

FILIAÇÃO E RESIDÊNCIA

ANTONIO BRAGHIN e AMABILE GUERRA. \*\*\*

RESIDENTE A AV. JOSÉ MOREIRA DE QUEIROZ, Nº 337, VILA SANTA MARIA, LEME, SP \*\*\*

DATA E HORA DO FALECIMENTO

TREZE DE JUNHO DE DOIS MIL E DEZ - À 01:50 H

DIA MES ANO  
13 06 2010

LOCAL DE FALECIMENTO

NA IRMANDADE DA SANTA CASA DE MISERICÓRDIA \*\*\*

CAUSA MORTE

neoplasia pulmonar, falassenia \*\*\*

SEPULTAMENTO/CRENAÇÃO (MUNICÍPIO E CEMITÉRIO, SE CONHECIDO)

SEPULTADO NO CEMITÉRIO MUNICIPAL DE SANTA CRUZ DA CONCEIÇÃO/SP.

DECLARANTE

JOÃO GILMAR REBELATO

NOME E NÚMERO DE DOCUMENTO DO MÉDICO QUE ATESTOU O ÓBITO

Dra. ADRIANA SANTOS DE OLIVEIRA CRM Nº 123186 \*\*\*

OBSERVAÇÕES/AVERBAÇÕES

Observações: O falecido não deixa bens, não era eleitor, deixa 03 filhos: Terezinha, 57 anos, Antonio Carlos, 56 anos, Fatima, 55 anos, e era viúvo por óbito de Maria Aparecida Capodifoglio Braghin, com quem fora casado em Santa Cruz da Conceição/SP, aos 03/02/1951(Reg. LEB. 07, fls. 254, nº 151).\*\*\*

Oficial do Registro Civil  
das Pessoas Naturais  
LEME-SP  
Regina Maria Pagani  
ESCREVENTE AUTORIZADA

O conteúdo da certidão é verdadeiro. Dou fé.  
Leme, 15 de junho de 2010

Oficial de Registro Civil das Pessoas Naturais  
e de Interdições e Tutelas da Sede

Regina Maria Pagani  
Escrevente

Cristina Mari Kaneko  
OFICIAL

Município e Comarca de Leme - Estado de São Paulo

Isento de Emolumentos  
Digitado por: Regina

Rua Rafael de Barros, 587 - Centro - Leme/SP - CEP: 13610-200  
Fone: (19) 3571-5852 - Fax: (19) 3571-1359  
e-mail: rcvileme@yahoo.com.br

VÁLIDO EM TODO O TERRITÓRIO NACIONAL SEM EMENDAS E/OU RASURAS

1128G-AA 040081







<b>C.M. LEME</b>	
Pr 193/20	Fis 11
AM	

# Prefeitura do Município de Leme

Estado de São Paulo

## HISTÓRICO

Guilherme Braghin era filho de Antônio Braghin e Amabile Guerra. Nasceu em 28.12.1926, na cidade de Analândia/SP.

Sr. Guilherme foi casado com Maria Aparecida Capodifoglio Braghin, e desta união tiveram três filhos: Terezinha, Antônio Carlos e Fátima.

Trabalhou por muitos anos na Santa Casa de Misericórdia de Leme, sempre com grande dedicação aos belos jardins e à gruta da Santa Casa, que se tornaram ponto de referência para os enfermos ali hospitalizados, nos momentos de reflexão e paz espiritual, apreciando tais obras.

Braghin teve uma vida toda dedicada à comunidade, principalmente com relação à vida religiosa, quando foi destaque como colaborador da reforma da Capela São Lázaro que, a partir dos importantes reparos foi elevada à condição de Igreja.

Guilherme Braghin também foi o responsável pela criação da horta da Prefeitura, na área do bosque.

Vale ressaltar que sua conduta de vida esteve totalmente alicerçada na honestidade.

Guilherme Braghin faleceu no dia 13 de junho de 2010.

## Famílias que fazem parte

O Atual continua homenageando as famílias e personalidades de nossa cidade. Pessoas tradicionais que ajudaram a construir o progresso de Leme. Vindas dos mais diferentes lugares, escolheram Leme para viver, trabalhar, criar seus filhos, construir uma vida, fazer história. Hoje contaremos a história da

### Família Braghim

Anos após o término da escravidão dos negros vindos da África em navios negreiros, surge a necessidade de mão-de-obra para o trabalho na lavoura das casas grandes dos senhores de engenho e dos coronéis. A solução encontrada, na época, foi a contratação de imigrantes do velho continente, principalmente Itália, Espanha e Alemanha. Em busca da possibilidade de enriquecer e comprar suas próprias terras, muitas famílias desembarcaram no Brasil. Uma dessas foi a família Braghim. Antonio Braghim, casado com Amábile Guerra Braghim, ambos nascidos na Itália, juntaram suas economias e vieram para o Brasil no início do século passado. Na zona rural de Analândia, na época conhecida como Anápolis, o casal desbravador comprou um pequeno pedaço de terra no bairro Serrinha e ali firmaram moradia. Era o marco inicial da grande família

Braghim. Antonio e Amábile tiveram 11 filhos: Lídia, Maria (Martina), Hugo, Homero, Pascoal, Romeu, Júlia, Mário, Domingos (nosso homenageado), Antonio Filho e Guilherme. Embora em precárias condições de subsistência, os filhos cresceram e aprenderam a ser trabalhadores e, acima de tudo, responsáveis. Sempre preocupado com a educação dos filhos, netos e até dos jovens moradores de sítios vizinhos, seu Antonio construiu uma pequena escola em sua propriedade, à beira da estrada que ali passava e, anos depois, doou a escola e a terra onde ela estava construída para o município de Analândia. Hoje a construção ainda existe. Pela importância e reconhecimento de seu Antonio à região de Serrinha, a escola transformou-se numa capela, cujo padroeiro é Santo Antonio, em homenagem a seu Antonio Braghim. Com o passar do tempo, as filhas casaram-se com colonos de fazendas vizinhas e mudaram-se para São Paulo, onde ficaram até o final de seus dias. Os filhos casaram-se e ficaram morando no mesmo pedaço de terra que o casal comprou quando chegou ao Brasil. Em 1947, seu Antonio veio a falecer e seus filhos passaram a tomar conta das terras. Com o passar dos anos e com o desenvolvimento industrial e comercial das cidades próximas, como: Analândia, Rio Claro, Pirassununga e Leme, as terras começaram a ser desvalorizadas. Um a um, os filhos mudaram-se para as cidades, visando a uma melhor condição de vida, com

possibilidade de trabalho e um ganho maior; e para seus filhos, almejaram melhores escolas. Guilherme Braghim foi o primeiro a se mudar para a cidade de Leme, junto com sua esposa, Aparecida Copodifoglio Braghim. Trabalhou por muitos anos na Santa Casa de Misericórdia de Leme, sempre com grande dedicação aos belos jardins e à gruta da Santa Casa, que se tornaram pontos de referência para os enfermos ali hospitalizados, nos momentos de reflexão e paz espiritual, apreciando tais obras.

### Domingos Braghim

Já casado com Amélia Benedito Braghim e com sua filha única, Maria Dirma Braghim, Domingos foi um dos últimos a se aventurar e se mudar para a cidade. Influenciado pelo seu irmão Guilherme, que já residia em Leme, decidiu pegar a sua parte da herança e comprar alguns terrenos nesta cidade, na região do Serelepe. Hoje com a divisão dos bairros, essa região passou a ser denominada Santo Antonio e Bela Vista. Sem perder seu hábito de trabalhador rural, Domingos foi empregado na propriedade do senhor Manolo Lopes Tróia, trabalhando com ele na lavoura durante muitos anos, e depois passou a ser funcionário público municipal, onde aprendeu a profissão de pedreiro, sempre servindo durante toda sua vida com muita competência. Na profissão de auxiliar de pedreiro, Domingos ajudou a construir o Ginásio de Esportes Municipal "Waldomiro



# Braghim e Dr. Raul, u

<b>C.M. LEME</b>	
Pr 193/20	Fls 13
my	



Dr. Alberto Pistarini, José Roberto Trottamann, José Ap. Candido, João Machado, Dr. Raul Schwinden, Guilherme Braghim e Antonio Fantin.

A Igreja São Lázaro, com a colaboração do Padre Querubim e empenho de Guilherme Braghim, pôs à disposição do movimento pela erradicação do analfabetismo, salas de aulas para esse mister.

“Com o apoio da

municipalidade, esse movimento será vitorioso seguramente e, assim, cumprirei parte de meu compromisso com o povo lemeno”, disse o Dr. Schwinden.

Agora, espera-se que todas as pessoas aqui residentes saiam à luta para alegria de to-

dos os que aqui habitam, sem colorido político, racial e religioso.

O Prof. Raul Schwinden procurará todos os grupos industriais, comerciais e agricultores para a concretização desse trabalho.

# - ESPAÇO PARA A SAUDADE

C.M. LEME

Esta é uma foto tirada no dia da inauguração do espaço onde funciona hoje o nosso Parque Municipal Mourão (Bosque Municipal). Era dia 07 de Julho de 1970 e o Brasil tinha acabado de ser Campeão do Mundo (Tri) no México.

Estão na foto (da esquerda para a direita):

Um garoto não identificado (que hoje já deve ser um adulto formado e pai de família), o Padre Mário Favrin (de óculos), o Sr. Guilherme Braghin, Professor Sérgio Antonio Antunes (que devia ser o Prefeito em exercício na época), e Sr. Waldemar de Marchi (pai do Cocó).

Esta foto foi-me emprestada pelo funcionário da taria do Meio Ambiente,

Silveira (antigo funcionário do Banco Itaú), e quando fui apanhá-la (a foto) pude ver o quão bem arrumado está o novo prédio da Secretaria (lá no Bosque).

É uma construção de



## Inauguração do Bosque Municipal 07/07/1970

eucalipto tratado, pequena mas bem distribuída e muito bonita, onde trabalha o Secretário Profes-

sor Sérgio Henrique Bernardo de Oliveira e seus auxiliares: João, Josué Lodi e o Engº Henrique de

Goês Kulphuis.

Trabalha lá e é muito bom, vale a pena ser visitado...



# INÍCIO E FUNDAÇÃO DA CAPELA DE M. LEME SÃO LÁZARO

Pr 193/20 Fls 15  
m

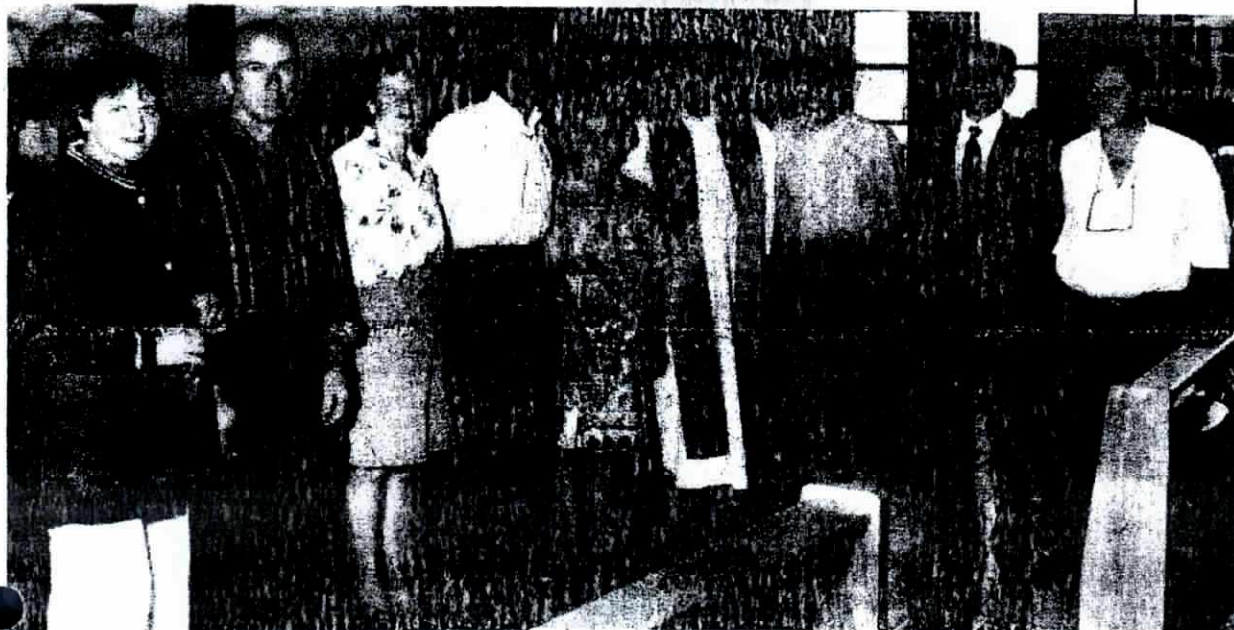

Em 1952, o Sr. Ernesto Gato doou um terreno para a construção de uma Capela, a qual recebeu o nome de Capela de São Lázaro. E em 1969, chegava a Leme, o Sr. Guilherme Braghin e sua família, que adquiriram uma casa na Av. José Moreira de Queiroz, próximo à Capela de São Lázaro.

Filhos de família católica e ex-morador da cidade de Analândia, logo deu início à formação de uma comunidade.

Reunia-se em sua casa com alguns amigos para rezarem o terço e ouvirem palestra com pessoas que entendiam do assunto; devido ao grande número de pessoas sua casa tornou-se pequena, quando então o Sr. Guilherme procurou a respeito da capela, onde veio a saber que era uma herança deixada para os filhos do Sr. Ernesto, e que estava muito abandonada, mas a capela só tinha doze metros quadrados, motivo pelo qual o Sr. Guilherme, junto com a comunidade, desse início a uma campanha para ampliação da mesma, o que em pouco tempo conseguiu.

Em 1982 novamente o Sr. Guilherme reúne-se com sua comunidade para dar início à segunda reforma e ampliação da capela; através de muitas quermesses, bailes, almoços e doações concluiu-se as obras, que já deixava de ser uma capela para se tornar Igreja.

Todo esse trabalho contou também com o apoio da Prefeitura de Leme, administrada então pelo Prefeito Sr. Orlando Leme Franco. Mas tudo isso foi em vão, pois um temporal veio derrubar toda a construção. Mas, com essa comunidade DEUS também estava presente e colocou em nosso caminho o Sr. Mário Harder, que se ofereceu para reconstruir, novamente, a nossa igreja até a cobertura e novas campanhas foram feitas com bailes, almoços e quermesses, para concluir os acabamentos.

Mais ainda era necessário que se construísse salas para catequese, pois a comunidade não parava de crescer e só tínhamos um pequeno galpão onde se realizava cursos de pré-escola e aulas de catequese.

A comunidade se reuniu novamente com o Sr. Guilherme e o saudoso Dr. Eri Jorge Braib, e ali decidiu-se que seria iniciado a construção das salas de aulas com o auxílio da Prefeitura, sob a administração do Prefeito Sr. Luis Fernando Marchi.

Em 1991 deu-se início à construção de 03 salas de aula, 08 banheiros, 01 sala de reunião e 01 escritório, que teve seu término na administração do Prefeito Sr. Geraldo Macaranko que nos deu grande apoio.

Agradecimento: a todos que colaboraram, e em especial ao Sr.

Guilherme Braghin por sua determinação, coragem, humildade e honestidade; que apesar de toda colaboração que teve, sem sua determinação e coragem talvez nada disso seria realidade, mas graças a sua preocupação com a comunidade e as crianças todo esse trabalho teve êxito. Sr. Guilherme Braghin que DEUS lhe proteja e lhe dê muita felicidade, que assim se fez merecedor desta simples e singela homenagem.

**Dr<sup>a</sup> Jaqueline  
Elaine Cani Viganó  
Menezes**

**Odontopediatria,  
pacientes  
especiais e  
excepcionais  
Especialista pela  
USP**

**Ribeirão Preto  
Rua Dr. Querobino  
Soeiro, 187 - Centro**

**Fone  
(019) 571-4431**



# HOMENAGEM ESPECIAL

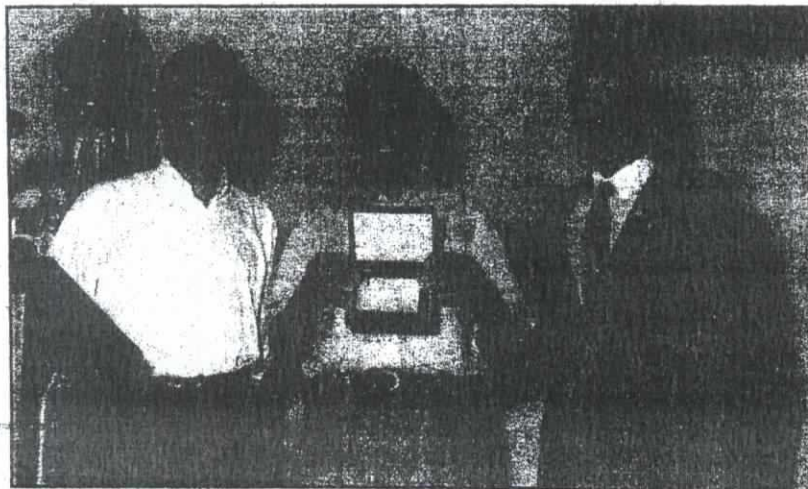

**C**om muita determinação, o Sr. Guilherme Braghin dedicou-se à reconstrução da Capela de São Lázaro, em meio a inúmeras dificuldades. Foram aproximadamente 22 anos de plena dedicação, sempre buscando o auxílio da comunidade.

A comunidade de São Lázaro apresentou, na redação da **Gazeta Lemense**, um documento narrando o

empenho de Braghin e dedicando-lhe uma homenagem especial. O documento também fala da importante colaboração dos ex-prefeitos Orlando Leme Franco, Luiz Fernando Marchi e Geraldo Macarenko, além da significativa participação do Sr. Mário Harder.

Página 7 caderno 1

de Carências de Leme. Um cidadão exemplo.

página 2 caderno 2

## FUTEBOL DO FUTURO

Os nossos garotos aprenderam e desenvolveram o potencial do futebol e, sem menosprezo para com a cidade de Leme, buscam novas perspectivas. É a afirmação profissional na conquista de espaço.

página 2 caderno 2

## MISS SÃO PAULO

A menina Fernanda Brandão, eleita Miss Leme Mirim, em novembro concorrerá ao título de Miss São Paulo Infantil. Ao lado de Talicia Fernanda e Thalita, ela também é destaque pela Agência D'Esthétique.

página 7 caderno 1

## BOXER LEMENSE

O pugilista George Boldt,

<b>C.M. LEME</b>	
Pr 193/22	Fis 16
mm	



# Cidadão Lemense

A Câmara de Vereadores do Município de Leme, na noite de 24 de maio de 2002, sob a presidência do Prof. João Machado, viveu um dos seus grandes momentos durante a solenidade de entrega de **Títulos de Cidadão Lemense** aos senhores Djalma Araujo Silva e Santiago Massaro Pisano, e Medalha "Newton Prado" ao Sr. Guilherme Braghin. Foi uma noite inesquecível, considerando a honraria dos Títulos e Medalha àquelas personalidades.

O Título de cidadão Lemense, pelo seu significado, acolhe como filho aquele que, pelos relevantes serviços prestados ao município, optou em participar da vida da nossa terra oferecendo-lhe toda a sua dedicação e trabalho. Assim também consideramos a outorga da Medalha "Newton Prado".

**Santiago** – pastor da Igreja Mission Vida, com várias realizações, também à frente da Indústria Mancini; **Braghin** – Veterano em atividades na zona rural, inclu-



Pastor Santiago, Sr. Braghin, Prof. João Machado e Sr. Djalma Araujo.

indo construção de uma capela, é reconhecido pela sua dedicação há aproximadamente 50 anos; **Djalma** – que reside em Leme há 12 anos, vem dedicando sua vida aos diversos trabalhos que realiza no Lions Clube de Leme, Fundação Educacional Lemense, Conselho Comunitário de Segurança (CONSEG), Banco de Olhos, Conselho Municipal de Saúde e atividades na área da imprensa escrita. Os relevantes serviços prestados a Leme, com certeza, justificam as homenagens prestadas

àquelas personalidades.

A solenidade foi prestigiada pelo Prefeito Dr. Geraldo Macarenko, Prof. João Machado – presidente da Câmara Municipal de Leme, Dr. Carlos Alexandre – Secretário da Saúde, Dr. João Batista – Delegado Titular de Polícia, Cap. PM Eduílio – Cmte da 4ª Cia PM, Dr. Benedito Ruas Baldin – presidente da OAB – Leme, Vereadores, outras autoridades, personalidades representativas, familiares, convidados, e consideramos a parcela da comunidade leme

# Início da Capela de São Lázaro



Em 1952, Ernesto Gatto doou um terreno para a construção de uma capela. Construída, a capela recebeu o nome de São Lázaro. Dezesete anos depois, em 1969, chegava à Leme a família de Guilherme Braghin, vindos da vizinha cidade de Analândia. Seu Guilherme adquiriu uma casa na Avenida José Moreira de Queiroz, bem próximo à Capela.

Católicos, a família Braghin reunia amigos e vizinhos em sua própria residência, para rezar o terço e fazer orações. Como era grande o número de fiéis que comparecia às reuniões, com o passar do tempo, o espaço de sua residência acabou se tornando pequeno. Foi quando Seu Guilherme procurou a Capela de São Lázaro, pensando em transferir suas reuniões para aquele local. Mas o espaço da capela também era pequeno, e seu Guilherme iniciou uma campanha com a comunidade para ampliar o espaço da capela. Em 1982, com o crescimento do bairro, seu Guilherme se empenhou com a comunidade para realizar nova ampliação e reforma da capela. Foram muitas quermesses, bailes, almoços e muitas doações dos fiéis. Com a ampliação, a capela se tornou a Igreja de São Lázaro. Todo este trabalho contou também com o auxílio do prefeito da época, Orlando Leme Franco. Mas, como todo caminho não é feito só de rosas, um temporal acabou destruindo todo o trabalho realizado. Sem esmorecer, confiando em Deus, novas campanhas de arrecadação de fundos foram realizadas, e, com a valiosa ajuda de Mário Harder,

a igreja foi reconstruída. Junto à igreja existia um galpão, onde eram realizadas as quermesses e as festas, e que também era usado para cursos de pré-escola e para aulas de catequese. Com o tempo, este espaço também ficou pequeno. Mais uma vez, Seu Guilherme reuniu a comunidade, trouxe o saudoso vereador Eni Jorge Draib, e, juntos, decidiram que seriam iniciadas as obras de construção de salas de aula com o auxílio da Prefeitura Municipal, que tinha como prefeito na época, Luiz Fernando Marchi.

Em 1991, começou a construção de três salas de aula, oito banheiros, uma sala de reunião e um escritório, que só terminou na administração seguinte de Geraldo Macarenko, que também ofereceu um grande suporte para a comunidade de São Lázaro.

Hoje, a Igreja de São Lázaro é uma realidade, atendendo a Vila Santa Rita e os bairros vizinhos, com missas, orações, aulas de catequese e tudo que a igreja pode oferecer. Muitas pessoas trabalharam para que a igreja fosse uma realidade, mas, se não fosse o trabalho de Guilherme Braghin, com sua preocupação com as crianças, com as famílias, com sua simplicidade, coragem, determinação, honestidade e muita fé em Deus, talvez nada disso tivesse acontecido.

Que as bênçãos de Deus permaneçam e protejam Seu Guilherme e toda sua família, exemplos de solidariedade, de união, de trabalho e de muita fé em Senhor Jesus Cristo.



# E por falar em saudades...

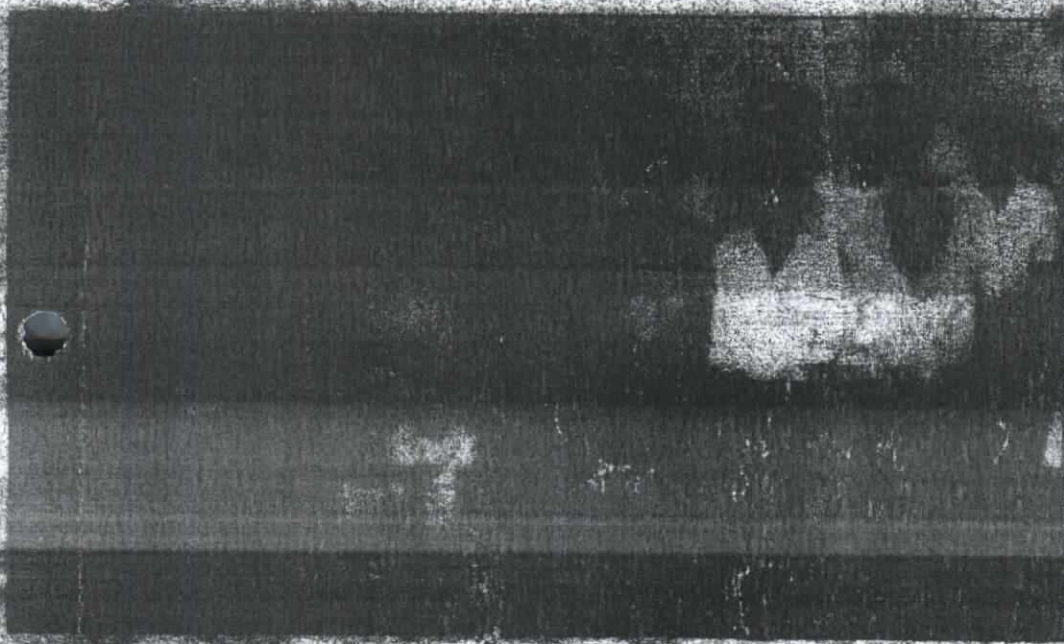

**GUILHERME BRAGHIN**  
1982

Nesta oportunidade também prestamos homenagem a Guilherme Braghin, falecido dia 14 de junho de 2014. Ele nasceu em Guandu - SP (28/12/1928) e chegou ao município de Leme em 1961. Foi uma vida toda dedicada à comunidade, principalmente com relação à vida religiosa, quando foi destaque como colaborador na reforma da capela de São Lázaro que, a partir das importantes reformas realizadas a pedido de Guilherme Braghin, se tornou responsável pela criação de uma das melhores salas de música da cidade. Durante os anos dedicados ao município como jardineiro de Santa Casa, também teve participação direta ao lado de Imã Ana, na construção da Capela de Santa Casa. Sua presença na vida local teve também destaque na honrabilidade, dedicação e amor ao trabalho. Como cidadão carismático, sua presença na história de Leme. Além das honras decorativas de homenagem, Guilherme Braghin foi honrado com o Título de Cidadão Lemeense e Medalha Newton Prado.

Na foto que apresentamos, ele está ao lado dos colaboradores na reforma da Capela São Lázaro. A partir da esquerda: Valentin Camin, Moacir Blanco, Aníbal Pinto, José Carlos Bragarioli, Guilherme Braghin (em memória), Abílio Bragarioli (em memória), Anacleto Vicentin, Ademir Marinho, Hermínio Braghin, Sérgio Bragarioli, José Luiz Pereira, Sebastião de Paula, Carlos, José Roberto, Antônio Fagundes, Getúlio Vicentin, Luiz Alberto Floriano, Cláudio Igor Branco, Celso de Vicentin, Priscila Vicentin e Santa Vicentin.



triz de São Manoel. Pela presença agradeço.

## GUILHERME BRAGHIN

Querido Pai, sogro, avô,  
bisavô, tio, amigo...

Trancar o dedo numa porta dói, bater com o queixo no chão dói, torcer o tornozelo dói, um tapa, um soco, um pontapé doem, dói bater a cabeça na quina da mesa, dói morder a língua, dói cólica, cárie e pedra no rim.

Mas o que mais dói é a saudade, principalmente a saudade de alguém muito querido que já morreu. E é esta dor que hoje muito forte estamos sentindo e talvez muito difícil de ser consolada, mas talvez entendida.

Esta semana o senhor "Vô" Guilherme havia um encontro marcado, esse encontro era com alguém muito especial, alguém capaz de decidir por nós e para cada um aquilo que é melhor, e esse alguém é DEUS.

Deus quer perto dele pessoas como o senhor, que durante toda a vida só fez o bem, capaz de trabalhar para uma comunidade inteira seguindo os seus preceitos, ajudar sempre o próximo sem olhar a quem, e principalmente sem querer nada em troca.

Seria impossível nestas pequenas linhas traduzir tudo aquilo que o senhor representa, homem humilde, de caráter, de garra, alegre, bom pai, bom avô, companheiro, divertido... que amou sua família como ninguém, capaz de uni-la por toda a sua vida e para todos ser o maior exemplo de todos e em tudo o que fazia.

Hoje o senhor partiu, partiu e deixou para todos nós somente boas recordações, recordações essas que serão inesquecíveis e somente nós que convivíamos diariamente com o senhor poderemos nos lembrar com alegria por ter vivido ao seu lado.

A cada dia a saudade aumentará, e sempre que isto acontecer lembraremos da grande pessoa que o senhor foi, digno de ser seguido como exemplo.

Mas como já dizia Fernando Pessoa: "O valor das coisas não está no tempo em que elas duram, mas na intensidade com que acontecem. Por isso existem momentos inesquecíveis, coisas inexplicáveis e pessoas incomparáveis". Podemos dizer com toda a certeza que o senhor foi e será uma pessoa inesquecível e incomparável.

Homenagem de seus filhos, nora, genro, netos e bisnetos.

A família do senhor Guilherme Braghin agradece a todos os parentes e amigos pelo apoio nestes dias tão difíceis por nós vividos. E também aos médicos, enfermeiros e funcionários da Santa Casa de Leme que com muito carinho cuidou do nosso querido Guilherme. Nosso muito obrigado.

### CONVITE DE MISSA

A Família de Guilherme Braghin convida parentes e amigos para a Missa de 7º dia de seu falecimento que será realizada na Igreja São



damente desejadas, não aguentam e me pedem para sair de lá. Então, as dou de presente, do meu jeito, para outras pessoas. Mas tem histórias que nunca sairão de lá de dentro, porque ninguém as merece além de mim. E além das pessoas que as me deram, Essas histórias são só nossas.

Mas quem não tem "nós" para desatar? Às vezes a gente pensa que não dá conta de desatar os "nós". E às vezes não dá mesmo e pronto. Porque a gente tem que dar conta de desatar todos os "nós" que a gente tem? Gentes grandes e pequenas devem ler "Nós" para saber sobre "Pamonhas" e "Mel". Como escrevo sempre, histórias

## AOS AMIGOS DO AL

ALAIR,

Não sei como comunicar seus amigos, o seu falecimento.

Mas infelizmente é ver a Família Hary Bacciotti, está toda, pois domingo dia 13 nho, faleceu em Campo Grande MS, o seu filho Alair Bacciotti 63 anos de idade, amigos de lemmenses.

Alair saiba você que su pois todos sabem que você i so convívio.

Saudades de sua esp netas e de seu Pai Hary, sua



A(s) Comissão(ões) de.

C.J.F.

☒

O.F.C.

☐

O.S.P.

☐

S.E.C.L.T.

☒

P.U.O.P.S.

☐

Em 15/12/20

VISTA

Em 15 de Dezembro de 2020

Com vista em Com. MCH

Funcionário

*[Signature]*

JUNTADA

Em 15 de Dezembro de 2020

raço juntada a estes autos

Parecer da Com. MCH

Funcionário

*[Signature]*



**CÂMARA DE VEREADORES DO MUNICÍPIO DE LEME**  
ESTADO DE SÃO PAULO



**PROJETO DE LEI Nº 100/2020**

**EMENTA:** Dispõe sobre denominação de próprios públicos.

**AUTORIA:** Prefeito Municipal.

**PARECER CONJUNTO DA**

**COMISSÃO DE CONSTITUIÇÃO, JUSTIÇA E REDAÇÃO**

**e**

**COMISSÃO DA SAÚDE, EDUCAÇÃO, CULTURA, LAZER E TURISMO**

**A Comissão de Constituição, Justiça e Redação e Comissão da Saúde, Educação, Cultura, Lazer e Turismo**, reunidas conjuntamente na Sala das Comissões "Palmero Ferreira Vieira", analisando detidamente o presente projeto de lei, apresentam o relatório, o qual também é o nosso voto:

**1.] –**

Trata-se de projeto de lei de autoria do Prefeito Municipal, que busca autorização legislativa para dar denominação a praça "Lucas Henrique Campanhã Felizatti" a ser implantada na área localizada na Quadra "A", confluência da Rua Pedro Alvares Cabral e a Avenida Doutor Eurico Arrais Seródio, no bairro Nova Santa Rita e Complexo de Lazer "Guilherme Braghin" a ser implantado na área entre a Rua Olímpio dos Santos, Rua Frederico Hildebrand e Avenida Albino Alves de Camargo, no bairro Jardim Capitólio, nesta cidade.

**2.] –**

Ressalta-se que houve o requerimento do Senhor Prefeito Municipal solicitando o regime de urgência na tramitação deste projeto.

**3.] –**

No entender da Comissão de Constituição, Justiça e Redação, o Projeto está bem instruído e redigido, encontrando-se em consonância com as normas legais que regem a matéria.

**4.] –**

Já quanto ao interesse público e a relevância do presente projeto, a Comissão da Saúde, Educação, Cultura, Lazer e Turismo





**CÂMARA DE VEREADORES DO MUNICÍPIO DE LEME**  
ESTADO DE SÃO PAULO

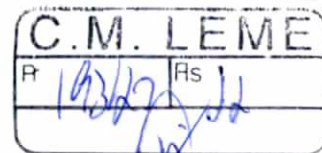

percebe que os homenageados destacaram-se ante sua generosidade, seu amor, dedicação ao próximo.

5.] –

Vale ressaltar, que desde de setembro de 2020 e junho de 2010, os homenageados não se fazem mais presente, mas no período que estiveram conosco deixaram um legado que serve de espelho a todos, portanto, necessário se torna que a Prefeitura dê a denominação aos próprios públicos.

6.] –

Assim, a Comissão de Constituição, Justiça e Redação e a Comissão da Saúde, Educação, Cultura, Lazer e Turismo, são **FAVORÁVEIS** à tramitação do Projeto em questão, pois que, nada obsta a sua tramitação.

Sala das Comissões Palmiro Ferreira Vieira, em 15 de dezembro de 2020.

Pela Comissão C. J. e R.

Amarilis de Oliveira Ribeiro  
Vice-Presidente

Ellan Ricardo da Paixão  
Presidente

Elias Eliel Ferrara  
Secretário

Pela Comissão de S. E. C. L. e T.

Amarilis de Oliveira Ribeiro  
Presidente

Ellan Ricardo da Paixão  
Vice-Presidente

Ricardo de Moraes Canata  
Secretário



# CÂMARA DE VEREADORES DO MUNICÍPIO DE LEME

ESTADO DE SÃO PAULO

C.M. LEME	
P	Rs
43/20	23

Exmo. Sr. Presidente da Câmara de Vereadores do Município de Leme.

Ao **Expediente**

15/12/2020

## PRESIDENTE

Os vereadores abaixo assinados, com fulcro no art. 192 e seguintes do Regimento Interno, vêm respeitosamente **requerer** a Vossa Excelência, seja o presente pedido, submetido à apreciação do Egrégio Plenário, para o fim de conceder o **REGIME DE URGÊNCIA ESPECIAL** na tramitação do **Projeto de Lei nº 100/2020**, de autoria do prefeito municipal, que **"Dispõe sobre a denominação de Próprios Públicos."**

**JUSTIFICATIVA:** A urgência especial pretendida se dá em virtude da necessidade de denominação aos próprios públicos bem como sua inauguração.

Leme/SP, 15 de dezembro de 2020.





**CÂMARA DE VEREADORES DO MUNICÍPIO DE LEME**  
ESTADO DE SÃO PAULO



**A Ordem do Dia**

15/12/20

**PRESIDENTE**

Requerimento de Urgência Especial na Tramitação do P.L. nº 100/20, aprovado por unanimidade dos presentes.

Em 15 de dezembro de 2020

José Eduardo Giacomelli  
Presidente

**A Ordem do Dia**

15/12/20

**PRESIDENTE**

Projeto de Lei nº 10020, aprovado por unanimidade dos presentes em primeira e segunda votação.

Em 15 de dezembro de 2020.

José Eduardo Giacomelli  
Presidente



**CÂMARA DE VEREADORES DO MUNICÍPIO DE LEME**

ESTADO DE SÃO PAULO

**AUTÓGRAFO DE LEI Nº 102/20**

**PROJETO DE LEI Nº 100/20**



*"Dispõe sobre denominação de Próprios Públicos"*

**Artigo 1º** - Fica denominada "LUCAS HENRIQUE CAMPANHÃ FELIZATTI" a praça a ser implantada na área localizada na Quadra "A", confluência das Ruas Pedro Alvares Cabral e a Avenida Doutor Eurico Arrais Seródio, no bairro Nova Santa Rita, Município de Leme/SP.

**Artigo 2º** - Fica denominado "GUILHERME BRAGHIN" o Complexo de Lazer, a ser implantado na área localizada entre as Ruas, Rua Olímpio dos Santos, Rua Frederico Hildebrand e Avenida Albino Alves de Camargo, no bairro Jardim Capitólio, na Cidade de Leme, Estado de São Paulo.

**Artigo 3º** - Esta Lei entrará em vigor na data de sua publicação, revogadas as disposições em contrário.

Leme, 15 de dezembro de 2020.



José Eduardo Giacomelli  
Presidente





# CÂMARA DE VEREADORES DO MUNICÍPIO DE LEME

ESTADO DE SÃO PAULO

## REDAÇÃO FINAL

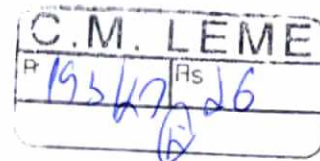

*"Dispõe sobre denominação de Próprios Públicos"*

**Artigo 1º** - Fica denominada "LUCAS HENRIQUE CAMPANHÃ FELIZATTI" a praça a ser implantada na área localizada na Quadra "A", confluência das Ruas Pedro Alvares Cabral e a Avenida Doutor Eurico Arrais Seródio, no bairro Nova Santa Rita, Município de Leme/SP.

**Artigo 2º** - Fica denominado "GUILHERME BRAGHIN" o Complexo de Lazer, a ser implantado na área localizada entre as Ruas, Rua Olímpio dos Santos, Rua Frederico Hildebrand e Avenida Albino Alves de Camargo, no bairro Jardim Capitólio, na Cidade de Leme, Estado de São Paulo.

**Artigo 3º** - Esta Lei entrará em vigor na data de sua publicação, revogadas as disposições em contrário.

Leme, 15 de dezembro de 2020.



José Eduardo Giacomelli  
Presidente



**CÂMARA DE VEREADORES DO MUNICÍPIO DE LEME**  
**Estado de São Paulo**

<b>C.M. LEME</b>	
Pr 193/20	Fis 27

Ofício nº 534 / 2020 – WZ

Leme, 16 de dezembro de 2020.

Excelentíssimo Senhor:

Pelo presente estamos remetendo a Vossa Excelência o Autógrafo de Lei nº 102/20 referente ao Projeto de Lei nº 100/20.

Sem mais, respeitosamente.

  
**José Eduardo Giacomelli**  
**Presidente**

Ao

Excelentíssimo Senhor

Wagner Ricardo Antunes Filho

DD. Prefeito Municipal de

LEME.



## COMPROVANTE DE PROTOCOLO

No. Processo: 16439  
Data/Hora Processo: 16/12/20 15:24  
Requerente: CAMARA DE VEREADORES DO MUNICIFIC DE LEME  
Subassunto: OFICIOS  
Súmula: OFICIO N°534/2020 - WZ  
Senha internet: SCN962G  
Site para consulta: <http://www.leme.sp.gov.br/protocolo/>



# Prefeitura do Município de Leme

Estado de São Paulo

<b>C.M. LEME</b>	
Pr 193/20	Fis 28

**LEI ORDINÁRIA Nº 3.973, DE 17 DE DEZEMBRO DE 2020.**

*"Dispõe sobre denominação de Próprios Públicos"*

O **PREFEITO DO MUNICÍPIO DE LEME**, no uso das atribuições que lhe são conferidas por lei, **FAZ SABER** que a Câmara Municipal aprovou e eu sanciono e promulgo a seguinte Lei:

**Artigo 1º** - Fica denominada "LUCAS HENRIQUE CAMPANHÃ FELIZATTI" a praça a ser implantada na área localizada na Quadra "A", confluência das Ruas Pedro Álvares Cabral e a Avenida Doutor Eurico Arrais Seródio, no bairro Nova Santa Rita, Município de Leme/SP.

**Artigo 2º** - Fica denominado "GUILHERME BRAGHIN" o Complexo de Lazer, a ser implantado na área localizada entre as Ruas, Rua Olímpio dos Santos, Rua Frederico Hildebrand e Avenida Albino Alves de Camargo, no bairro Jardim Capitólio, na Cidade de Leme, Estado de São Paulo.

**Artigo 3º** - Esta Lei entrará em vigor na data de sua publicação, revogadas as disposições em contrário.

Leme, 17 de dezembro de 2020.

**WAGNER RICARDO ANTUNES FILHO**  
Prefeito do Município de Leme